

我的有色-铝团队 市场按需采购 铝价弱势为主

电解铝三地均价走势图

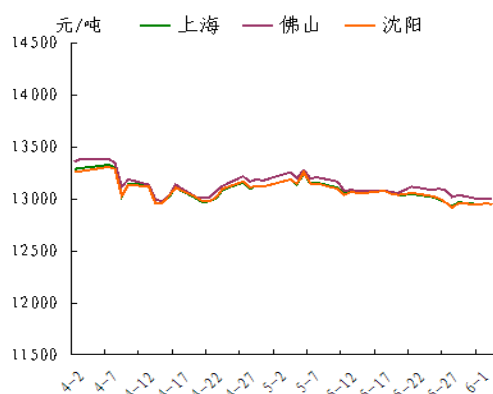

数据来源: Myyouse

期现走势对比

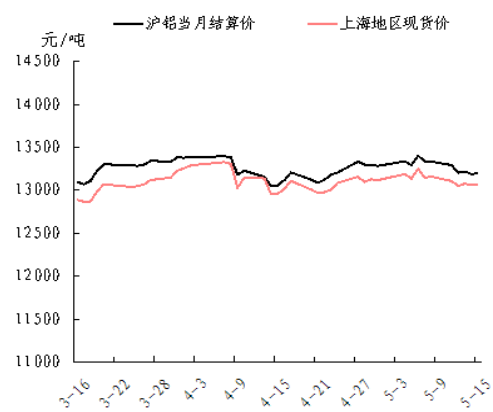

数据来源: Myyouse

沪伦比值走势图

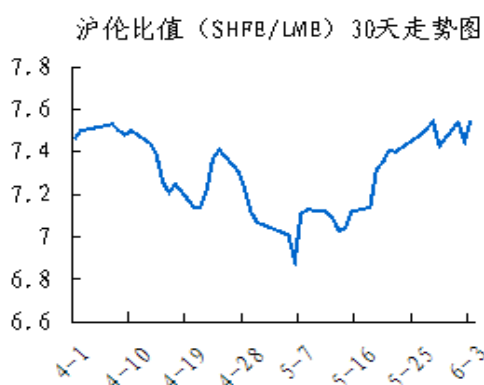

数据来源: Myyouse

本期观点

- 关注: 统计局最新公布的数据显示, 中国二季度 GDP 同比增速为 7%, 上半年 GDP 增长 7%, 与一季度持平。此前经济学家的预期中位数为 6.8%, 市场普遍预期今年下半年经济将出现复苏。

市场概要

热点新闻

- 亚洲铝升水走高 跟随欧洲和美国市场脚步

期货市场

- 上海期货市场: 上海期铝价格小幅下跌。主力 9 月合约, 以 12435 元/吨收盘, 下跌 10 元, 跌幅为 0.08%。当日 15:00 伦敦三月铝报价 1712 美元/吨, 上海与伦敦的内外比值为 7.26, 低于上一交易日 7.28。
- 伦交所铝期货市场: 周二伦敦铝高开低走小幅收跌, 但在 1690 美元一线获得有力支撑; 今日亚洲交易时段伦铝继续走升, 价格在 1710 美元附近震荡。

现货市场

- 氧化铝市场, 今日氧化铝现货价格基本平稳, 市场整体成交依旧清淡。
- 电解铝市场, 上海铝锭现货价 12270-12310 元/吨, 均价 12290 元/吨, 跌 30 元/吨, 市场需求疲弱, 成交清淡。
- 铝合金锭市场, 今日国内电解铝微跌, 原铝系铸造铝合金锭价格整体保持平稳。
- 铝材市场, 今日全国主流地区 6063 铝棒及佛山地区各表面处理铝型材市场价格运行平稳, 未见有明显的条件变动, 基本价格与昨日持平。

明日预测

- 综述: 受宏观面利好消息提振, 今日国内有色金属期货普遍走强。统计局最新公布的数据显示, 中国二季度 GDP 同比增速为 7%, 上半年 GDP 增长 7%, 与一季度持平。此前经济学家的预期中位数为 6.8%, 市场普遍预期今年下半年经济将出现复苏。中金公司预计未来 2 到 3 个月, 经济活动增速有望进一步企稳, 并于三季度末至四季度呈现温和复苏态势。受益于今年 4、5 月份以来货币政策的持续放松, GDP 环比增速的回升有望在三季度最为显著。铝现货市场, 今日现货铝价小幅下跌, 市场信心不足。持货商依旧积极出货, 下游按需采购, 观望为主, 整体成交平淡。虽然铝行业面临消费淡季, 但宏观环境有所改善, 这一因素或许对短期铝价形成一定支撑。短期来看, 铝价维持弱势震荡, 建议投资者仍以观望为主。

目 录

| | |
|---------------------|----|
| 一、铝土矿市场追踪..... | 2 |
| 1、进口铝土矿市场评述..... | 3 |
| 2、国内铝土矿市场评述..... | 3 |
| 二、相关市场现货分析..... | 3 |
| 1、氧化铝市场分析..... | 4 |
| 2、电解铝市场分析..... | 4 |
| 3、铝合金锭市场分析..... | 6 |
| 4、铝材市场分析..... | 7 |
| 三、金融衍生品市场分析..... | 9 |
| 1、衍生品价格走势分析..... | 9 |
| 2、SHFE 铝期货走势分析..... | 11 |
| 3、LME 铝价走势分析..... | 11 |
| 四、热点新闻..... | 12 |
| 1、宏观新闻..... | 12 |
| 2、行业热点..... | 13 |
| 免责声明: | 16 |

一、铝土矿市场追踪

1、进口铝土矿市场评述

进口铝土矿今日价格行情：7月15日，进口铝土矿现货含税到港价：青岛港，Al: 46%，Si: 8%报 335，-5；来自马来西亚；日照港 Al: 48%，Si: 5%报 450；来自澳大利亚；龙口港 Al: 50%，Si: 3%报 490，来自澳大利亚；CIF：澳大利亚 Al: 52-55%，Si: 2-6%报 62；AL: 49%，SI: 6%，报 59；印度 Al: 46-48%，Si: 6-7%报 63；马来西亚 AL: 46%，SI: 5%报 47；AL: 42%，SI: 5%，FOB: 33（美元/干吨）。

2、国内铝土矿市场评述

国内铝土矿今日价格行情：7月15日，阳泉铝硅比 4.5 报 260；Al: 60-65%，Si: 9-11%百色报 290；贵州报 305；三门峡 Al: 55-60%，Si: 12-13%报 325（现货自提含税价）。

3、国内预焙阳极市场评述

国内主流市场预焙阳极价格行情：7月15日，山东市场报 2600-2900；山西市场报 3150-3250，；河南市场报 2600-2900；河北市场报 2620-2950；广西市场报 3100-3200；（元/吨）。

二、相关市场现货分析

1、氧化铝市场分析

表一 7月15日主流地区氧化铝价格

| 日期 | 地区 | 品名 | 材质 | 规格 | 最低价 | 最高价 | 中间价 | 涨跌 |
|-------|-----|-----|------|------------------|------|------|------|----|
| 7月15日 | 吕梁 | 氧化铝 | A0-1 | AL203 ≥ 98.6% | 2300 | 2340 | 2320 | - |
| 7月15日 | 滨州 | 氧化铝 | A0-1 | AL203 ≥ 98.6% | 2400 | 2440 | 2420 | - |
| 7月15日 | 三门峡 | 氧化铝 | A0-1 | AL203 ≥ 98.6% | 2330 | 2370 | 2350 | - |
| 7月15日 | 百色 | 氧化铝 | A0-1 | AL203 ≥ 98.6% | 2230 | 2270 | 2250 | - |
| 7月15日 | 连云港 | 氧化铝 | A0-1 | AL203 ≥ 98.6% | 2530 | 2570 | 2550 | - |
| 7月15日 | 贵州 | 氧化铝 | A0-1 | AL203 ≥ 98.6% | 2280 | 2320 | 2300 | - |

今日氧化铝现货价格基本平稳，市场整体成交依旧清淡。山西地区氧化铝价格区间为 2300-2340 元/吨，平；山东地区氧化铝价格区间为 2400-2440 元/吨，平；河南地区氧化铝价格区间为 2330-2370 元/吨，平；广西地区主流维持在 2230-2270 元/吨，平；贵州地区氧化铝维持在 2280-2320 元/吨，平；连云港港口现货价格波动区间为 2530-2570 元/吨，平。

2、电解铝市场分析

表二 7月15日主流地区电解铝价格

| 日期 | 地区 | 品名 | 材质 | 规格 | 最低价 | 最高价 | 中间价 | 涨跌 |
|-------|----|-----|-----|------------|-------|-------|-------|-----|
| 7月15日 | 上海 | 电解铝 | A00 | AL ≥ 99.7% | 12270 | 12310 | 12290 | -30 |
| 7月15日 | 无锡 | 电解铝 | A00 | A1 ≥ 99.7% | 12260 | 12300 | 12280 | -20 |
| 7月15日 | 杭州 | 电解铝 | A00 | A1 ≥ 99.7% | 12280 | 12320 | 12300 | -30 |
| 7月15日 | 佛山 | 电解铝 | A00 | A1 ≥ 99.7% | 12310 | 12350 | 12330 | -30 |
| 7月15日 | 沈阳 | 电解铝 | A00 | A1 ≥ 99.7% | 12280 | 12320 | 12300 | -20 |
| 7月15日 | 天津 | 电解铝 | A00 | A1 ≥ 99.7% | 12310 | 12350 | 12330 | -20 |
| 7月15日 | 重庆 | 电解铝 | A00 | A1 ≥ 99.7% | 12300 | 12340 | 12320 | -20 |
| 7月15日 | 巩义 | 电解铝 | A00 | A1 ≥ 99.7% | 12220 | 12260 | 12240 | -20 |
| 7月15日 | 临沂 | 电解铝 | A00 | A1 ≥ 99.7% | 12260 | 12300 | 12280 | -40 |

表三 7月15日 主流地区电解铝升贴水

| 地区 | 均价 | 上期所当月价 | 长江价格 | 广东南储 | 三地均价升贴水 |
|----|-------|--------|------|------|---------|
| 上海 | 12290 | -20 | -10 | -50 | -40 |
| 无锡 | 12280 | -30 | -20 | -60 | -50 |
| 杭州 | 12300 | -10 | - | -40 | -30 |
| 佛山 | 12330 | +20 | +30 | -10 | - |
| 沈阳 | 12300 | -10 | - | -40 | -30 |
| 天津 | 12330 | +20 | +30 | -10 | - |
| 巩义 | 12240 | -70 | -60 | -100 | -90 |
| 临沂 | 12280 | -30 | -20 | -60 | -50 |
| 重庆 | 12320 | +10 | +20 | -20 | -10 |

备注：升贴水基准分别为上期所铝当月合约 10 点 15 分的卖价，长江市场电解铝均价，广东南储电解铝均价，华通市场电解铝上午价格

上海铝锭现货价 12270-12310 元/吨，均价 12290 元/吨，跌 30 元/吨，市场需求疲弱，成交清淡。无锡铝锭现货价 12260-12300 元/吨，均价 12280 元/吨，跌 20 元/吨，市场成交不佳。杭州铝锭现货价 12280-12320 元/吨，均价 12300

元/吨，跌 30 元/吨，下游按需采购，成交一般。天津铝锭现货价 12310-12350 元/吨，均价 12330 元/吨，跌 20 元/吨，下游拿货不多，成交欠佳。沈阳铝锭现货价 12280-12320 元/吨，均价 12300 元/吨，跌 20 元/吨，下游持续观望，成交偏弱。巩义铝锭现货价 12220-12260 元/吨，均价 12240 元/吨，跌 20 元/吨，下游按需采购，成交一般。重庆铝锭现货价 12300-12340 元/吨，均价 12320 元/吨，跌 20 元/吨，下游需求偏弱，成交较一般。佛山铝锭现货成交价 12310-12350 元/吨，均价 12330 元/吨，跌 30 元/吨，市场出货商家较多，成交一般。

3、铝合金锭市场分析

今日国内电解铝微跌，原铝系铸造铝合金锭价格整体保持平稳。具体价格方面，A356.2 主要产地云南、山东、河南等地出厂均价在 12800 元/吨附近，平，各铝厂以单定产，产销量略有减少，加工费报价仍在 350-550 元/吨区间。江浙沪等消费市场 A356.2 均价在 13050 元/吨附近，平，下游轮毂厂出口减弱，需求有所下滑，到厂加工费仍报在 650-750 元/吨区间较多；广东地区今日均价在 13050 元/吨，平，市场消费减弱，供需面基本平衡，主要流通品牌仍为云铝、沾益锆晟等。

表四 7月15日主流地区 A356.2 铝合金锭价格

| 地区 | 规格 | 最低价 | 最高价 | 均价 | 涨跌 |
|----|----|-------|-------|-------|----|
| 上海 | 国标 | 13000 | 13100 | 13050 | - |
| 广东 | 国标 | 13000 | 13100 | 13050 | - |
| 浙江 | 国标 | 13000 | 13100 | 13050 | - |
| 江苏 | 国标 | 13000 | 13100 | 13050 | - |
| 河南 | 国标 | 12750 | 12850 | 12800 | - |
| 山东 | 国标 | 12750 | 12850 | 12800 | - |

再生系铸造铝合金锭方面，近期电解铝大幅波动并未对其价格产生较大影响，ADC12 价格整体继续维持弱稳趋势。其中，大型企业 ADC12 成交价多在 14200-14400 元/吨区间（含 40 天以上账期较多），许多企业最低售价甚至到达成本线附近；中小企业普遍国标 ADC12 报价在 13700-14100 元/吨区间（现款到厂价）为主，价差较大。下游大型压铸企业多以按需长单采购为主，账期要求普遍在 1 个月以上，中小压铸厂零散订单则多逢低买货，价格接受程度较低。当前市场淡季趋势明显，供应过盛，需求萎靡，短期内价格难有上行空间。

表五 7月15日主流地区 ADC12 铝合金锭价格

| 地区 | 规格 | 最低价 | 最高价 | 均价 | 涨跌 |
|----|----|-------|-------|-------|----|
| 上海 | 国标 | 13850 | 14250 | 14050 | - |
| 佛山 | 国标 | 13800 | 14200 | 14000 | - |
| 天津 | 国标 | 13850 | 14250 | 14050 | - |
| 重庆 | 国标 | 13800 | 14200 | 14000 | - |
| 丰城 | 国标 | 13700 | 14000 | 13850 | - |
| 永康 | 国标 | 13700 | 14100 | 13900 | - |

4、铝材市场分析

今日全国主流地区 6063 铝棒及佛山地区各表面处理铝型材市场价格运行平稳，未见有明显的条件变动，基本价格与昨日持平。成交情况，今日下游接货意愿偏弱，整体市场交投有限。据了解，目前下游加工企业对于原材料的采购意愿越发偏弱，除了正常生产所需外，基本都是处于观望状态，整个市场都显得较为沉闷。

表六 7月15日全国主流地区 6063 铝棒成交价格

| 地区 | 规格 | 价格(元/吨) | 涨跌 | 周环比 | 月环比 |
|----|------------|---------|----|--------|--------|
| 佛山 | φ 90-φ 178 | 12850 | — | +1.98% | -2.28% |
| 无锡 | φ 90-φ 178 | 12650 | — | +2.02% | -1.94% |
| 巩义 | φ 90-φ 178 | 12650 | — | +2.02% | -1.94% |
| 包头 | φ 90-φ 178 | 12450 | — | +2.05% | -1.97% |
| 临沂 | φ 90-φ 178 | 12700 | — | +2.01% | -1.93% |

表七 7月15日 佛山铝型材成交价格（不含票）

| 表面处理 | 价格(元/吨) | 涨跌 | 周环比 | 月环比 |
|------|---------|----|--------|--------|
| 磨砂 | 16350 | — | +1.55% | -2.10% |
| 电泳 | 17750 | — | +1.43% | -1.93% |
| 喷涂 | 17250 | — | +1.47% | -1.99% |

今日长江 A00 铝锭价格下跌 20 元/吨，全国主流地区铝板报价维持稳定。

目前全国主流地区铝板带箔生产企业开工情况环比 5、6 月份有所下滑，市场成交较为冷清，厂家订单有下滑趋势，汽车行业开工状况惨淡，对铝板厂家的订单情况也产生了一定程度的影响，随着淡季的到来，全国各中小型铝板带箔企业订单情况不容乐观，多数企业在国内市场不热的情况下，寻求国外市场份额，部分企业出口量占比稳步走高。不容乐观，厂家订单国内有所下滑，部分厂家出现停减产的情况，但出口情况同比去年相对较好，但近期 LME 价格较低，部分企业出

口有所控制。据我的有色网调研，目前产能在20万吨以上的生产企业开工率较高，维持在85%以上，产能在5万吨左右的企业开工率不足65%，上海佛山地区贸易商出货积极，成交一般。

表八 7月15日主流地区铝板价格

| 日期 | 地区 | 品名 | 材质 | 规格 | 最低价 | 最高价 |
|-------|----|----|---------|---------------|-------|-------|
| 7月15日 | 上海 | 铝板 | 1060/H态 | 2-6*1000*2000 | 14900 | 15500 |
| 7月15日 | 重庆 | 铝板 | 1060/O态 | 2-6*1000*2000 | 14800 | 15200 |
| 7月15日 | 佛山 | 铝板 | 1060/O态 | 2-6*1000*2000 | 15100 | 15500 |
| 7月15日 | 郑州 | 铝板 | 1060/O态 | 2-6*1000*2000 | 14350 | 14750 |
| 7月15日 | 济南 | 铝板 | 1060/O态 | 2-6*1000*2000 | 14450 | 14850 |

三、金融衍生品市场分析

1、衍生品价格走势图

图一 电解铝主力合约（1509）分时图



数据来源：上海期货交易所

图二 电解铝期货交易行情

| 交割月 | 前结算 | 今开盘 | 最高价 | 最低价 | 收盘价 | 结算价 | 涨跌1 | 涨跌2 | 成交手 | 持仓手/变化 |
|-------|-------|-------|-------|-------|-------|-------|-----|-----|-------|----------------|
| 品种: 铝 | | | | | | | | | | |
| 1507 | 12320 | 12300 | 12330 | 12275 | 12330 | 12300 | 10 | -20 | 5580 | 20640 / -3690 |
| 1508 | 12385 | 12350 | 12400 | 12340 | 12380 | 12365 | -5 | -20 | 5362 | 58052 / -386 |
| 1509 | 12445 | 12390 | 12460 | 12385 | 12435 | 12420 | -10 | -25 | 15312 | 123222 / 210 |
| 1510 | 12495 | 12445 | 12505 | 12445 | 12485 | 12470 | -10 | -25 | 8438 | 113922 / 798 |
| 1511 | 12515 | 12470 | 12525 | 12470 | 12520 | 12500 | 5 | -15 | 1306 | 37598 / 560 |
| 1512 | 12545 | 12510 | 12550 | 12510 | 12510 | 12530 | -35 | -15 | 492 | 16854 / 282 |
| 1601 | 12630 | 12600 | 12600 | 12560 | 12560 | 12580 | -70 | -50 | 28 | 2486 / 18 |
| 1602 | 12670 | | | | 12620 | 12620 | -50 | -50 | 0 | 584 / 0 |
| 1603 | 12600 | 12670 | 12670 | 12670 | 12670 | 12670 | 70 | 70 | 4 | 274 / 0 |
| 1604 | 12700 | | | | 12770 | 12770 | 70 | 70 | 0 | 152 / 0 |
| 1605 | 12785 | 12755 | 12755 | 12755 | 12755 | 12755 | -30 | -30 | 6 | 304 / 0 |
| 1606 | 12755 | | | | 12725 | 12725 | -30 | -30 | 0 | 66 / 0 |
| 小计 | | | | | | | | | 36528 | 374154 / -2208 |

数据来源: 上海期货交易所

图三 上海期交所会员成交及持仓排名表 (a11509 合约)

| 合约代码: a11509 | | | | | | | | | | | |
|--------------|----------|-------|---------|-------|----------|-------|---------|-------|----------|-------|------------|
| 2015/7/15 | | | | | | | | | | | |
| 会员类别 | | 总成交量 | 比上交易日增减 | 会员类别 | | 总持买单量 | 比上交易日增减 | 会员类别 | | 总持卖单量 | 比上交易日增减 |
| 期货公司 | | 15312 | -4850 | 期货公司 | | 45636 | 105 | 期货公司 | | 61531 | 105 |
| 非期货公司 | | 0 | 0 | 非期货公司 | | 15975 | 0 | 非期货公司 | | 80 | 0 |
| 名次 | 期货公司会员简称 | 成交量 | 比上交易日增减 | 名次 | 期货公司会员简称 | 持买单量 | 比上交易日增减 | 名次 | 期货公司会员简称 | 持卖单量 | 比上交易日增减/变化 |
| 1 | 中融汇信 | 1150 | -106 | 1 | 中粮期货 | 5462 | 64 | 1 | 海通期货 | 4834 | 15 |
| 2 | 华泰期货 | 1008 | -408 | 2 | 中国国际 | 2810 | 109 | 2 | 中信期货 | 4692 | -105 |
| 3 | 中粮期货 | 852 | 706 | 3 | 中信期货 | 2492 | 9 | 3 | 永安期货 | 3850 | 123 |
| 4 | 倍特期货 | 793 | -144 | 4 | 国信期货 | 1948 | 6 | 4 | 银河期货 | 3485 | -3 |
| 5 | 东证期货 | 710 | -92 | 5 | 银河期货 | 1753 | -11 | 5 | 金瑞期货 | 3443 | -130 |
| 6 | 兴证期货 | 646 | -990 | 6 | 一德期货 | 1431 | 7 | 6 | 财富期货 | 2881 | -14 |
| 7 | 中信期货 | 632 | -27 | 7 | 金瑞期货 | 1353 | 35 | 7 | 广发期货 | 2731 | -2 |
| 8 | 海通期货 | 587 | -264 | 8 | 新晟期货 | 1306 | -11 | 8 | 中粮期货 | 2573 | -656 |
| 9 | 南华期货 | 494 | 458 | 9 | 格林大华 | 1280 | 1 | 9 | 鲁证期货 | 2221 | 7 |
| 10 | 上海中期 | 441 | 86 | 10 | 宏源期货 | 1263 | 143 | 10 | 招商期货 | 2083 | -147 |
| 11 | 国投期货 | 364 | 33 | 11 | 上海通联 | 1253 | -10 | 11 | 倍特期货 | 2065 | 338 |
| 12 | 永安期货 | 313 | -51 | 12 | 华融期货 | 1182 | 0 | 12 | 华泰期货 | 1787 | 294 |
| 13 | 光大期货 | 305 | -149 | 13 | 上海中期 | 1131 | 101 | 13 | 兴证期货 | 1713 | 24 |
| 14 | 创元期货 | 291 | -15 | 14 | 新湖期货 | 1094 | 9 | 14 | 上海中期 | 1565 | -54 |
| 15 | 一德期货 | 264 | -3 | 15 | 先融期货 | 1074 | 8 | 15 | 光大期货 | 1391 | -48 |
| 16 | 国信期货 | 263 | 96 | 16 | 长江期货 | 903 | 32 | 16 | 国联期货 | 1294 | 0 |
| 17 | 长江期货 | 233 | 4 | 17 | 海通期货 | 890 | -110 | 17 | 国投期货 | 1235 | 349 |
| 18 | 东航期货 | 232 | -131 | 18 | 申万期货 | 883 | 6 | 18 | 冠通期货 | 1055 | -2 |
| 19 | 迈科期货 | 220 | 60 | 19 | 江苏东华 | 856 | -3 | 19 | 华安期货 | 1003 | 0 |
| 20 | 中国国际 | 213 | -332 | 20 | 国贸期货 | 805 | 6 | 20 | 方正中期 | 911 | -11 |
| 合计 | | 10011 | -1269 | 合计 | | 31169 | 391 | 合计 | | 46812 | -22 |

数据来源: 上海期货交易所

2、SHFE 铝期货走势分析

上海期铝价格小幅下跌。主力9月合约，以12435元/吨收盘，下跌10元，跌幅为0.08%。当日15:00伦敦三月铝报价1712美元/吨，上海与伦敦的内外比值为7.26，低于上一交易日7.28，上海期铝跌幅大于伦敦市场。全部合约成交36528手，持仓量减少2208手至374154手。主力合约成交15312手，持仓量增加210手至123222手。

3、LME 铝价走势分析

图二 LME 铝亚洲时段分时图

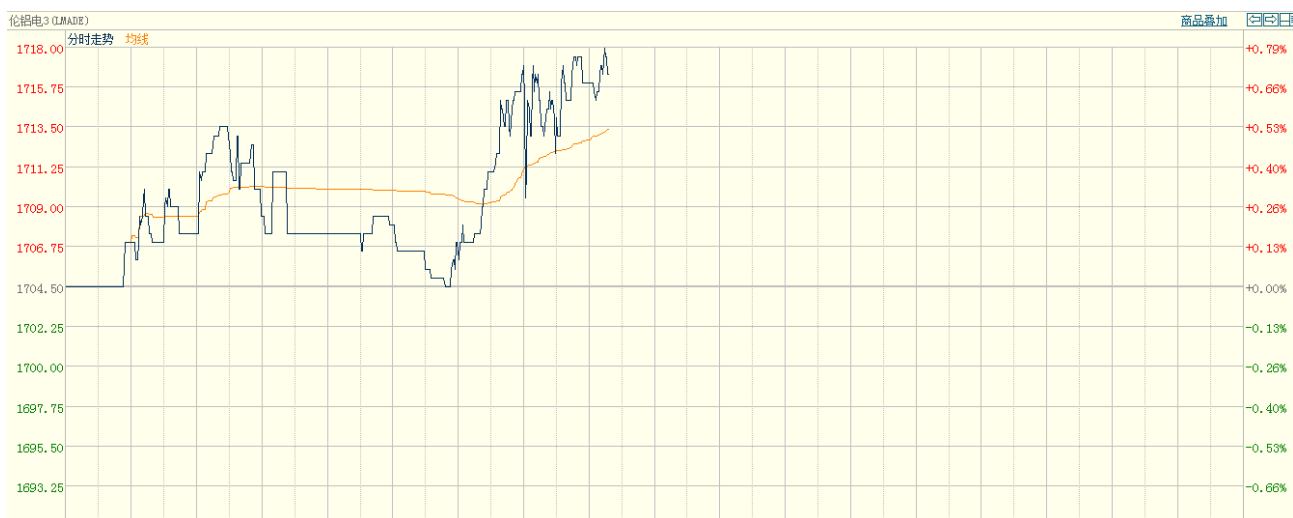

数据来源：LME

周二伦敦铝高开低走小幅收跌，但在1690美元一线获得有力支撑；今日亚洲交易时段伦铝继续走升，价格在1710美元附近震荡。

四、热点新闻

1、宏观新闻

M2 增速回升逼近 12%目标值 货币政策或加力定向调控 央行 14 日公布了上半年货币金融数据，数据向好趋势明显。其中，广义货币 M2 增速回升，接近全年 12% 的目标；6 月新增信贷则高达 12791 亿元，创下 6 年来同期最高值。央行调查统计司司长盛松成指出，M2 增速回升与央行连续降准、降息有较大关系。

德国 7 月 ZEW 经济景气指数续降 因希腊危机带来不确定性 德国智库 ZEW 周二(7 月 14 日)公布的数据显示，德国分析师和投资者信心在 7 月份录得连续第四个月下降的记录，因来自希腊金融危机的风险令这一欧洲最大经济体面临的不确定性持续增加。

美国 6 月零售销售意外下降 0.3% 北京时间 7 月 14 日晚间消息，美国商务部周二发布的报告显示，美国 6 月零售销售环比下降 0.3%，为四个月以来首次下降，远逊于接受 MarketWatch 调查的经济学家平均预期的增长 0.2%。

英国加息时点已渐近 英国央行行长卡尼 14 日表示，在英国经济现状持续向好、国内消费稳健的背景下，目前离英国央行加息的时间已经越来越近。而相比于美国，英国央行倾向于更渐进地升息。英国利率的上升趋势应不及美国，因为英国家庭对利率更加敏感。

2、行业热点

日本三大港口6月底铝库存15个月来首次下滑 日本贸易商丸红周二表示，6月底日本三大港口的铝库存为499,900吨，较之前一个月的502,200吨下滑0.5%。

亚洲铝升水走高 跟随欧洲和美国市场脚步 亚洲铝升水本周上涨，因市场人气改善，同时也紧跟欧洲和美国中西部地区升水上涨的步伐。

麦格理：全球金属市场削减供应的呼声广泛 据外电7月14日消息，澳洲投行——麦格理(Macquarie)周二表示，全球金属市场有削减供应的广泛呼声。“目前，需求增长极度迟滞。为了能接近平衡能做的唯一一件事情是削减供应。”麦格理银行在研究报告中指出。

1-6月有色金属冶炼和压延加工业固定资产投资同比增长3.8% 据国家统计局发布数据显示，2015年1-6月份，全国固定资产投资（不含农户）237132亿元，同比名义增长11.4%（扣除价格因素实际增长12.5%），增速与1-5月份持平。

商务部：上周（7月6日至12日）铝价下降2.3% 据商务部监测，上周（7月6日至12日）全国36个大中城市食用农产品市场价格小幅上涨，流通环节生产资料价格继续走低。上周，有色金属价格比前一周下降2.9%，其中镍、铜、铝价格分别下降5.5%、3.8%、2.3%，锡、锌、铅价格分别下降2%、1.7%和0.6%。

五、明日预测

受宏观面利好消息提振，今日国内有色金属期货普遍走强。统计局最新公布的数据显示，中国二季度GDP同比增速为7%，上半年GDP增长7%，与一季度持平。

此前经济学家的预期中位数为6.8%，市场普遍预期今年下半年经济将出现复苏。中金公司预计未来2到3个月，经济活动增速有望进一步企稳，并于三季度末至四季度呈现温和复苏态势。受益于今年4、5月份以来货币政策的持续放松，GDP环比增速的回升有望在三季度最为显著。铝现货市场，今日现货铝价小幅下跌，市场信心不足。持货商依旧积极出货，下游按需采购，观望为主，整体成交平淡。虽然铝行业面临消费淡季，但宏观环境有所改善，这一因素或许对短期铝价形成一定支撑。短期来看，铝价维持弱势震荡，建议投资者仍以观望为主。

中国铝市场报告订单

上海钢联电子商务股份有限公司

您的兴趣：

- Myyouse 铝价指数
- 现货铝市每日简评
- 铝厂报价
- 现货成交行情
- 电解铝每日成交报告
- 铝材市场价格
- 铝材厂家开工率
- 铝材厂家订单新增
- 铝期盘评述
- 行情预测
- 每日行业资讯

订阅公司（请填写公司全名）：

联系人：

电话：

传真：

电子邮箱：

日期： 年 月 日

每日新闻讯息

公司名称：上海钢联电子商务股份有限公司
 地址：上海市宝山区园丰路68号
 电话：021-26093967
 传真：021-66896910
 费用：2600元人民币/年
 汇款户名：上海钢联电子商务股份有限公司
 帐号：3100 1913 1000 5250 1232
 开户行：建设银行上海宝钢宝山支行

贵公司属于：

- 矿山-中国
- 矿山-除中国以外
- 贸易商
- 冶炼厂-中国
- 冶炼厂-除中国以外
- 铝材厂
- 贸易商
- 期货公司
- 金融机构
- 研究机构
- 政府机关
- 其他

铝研究团队联系方式：

李 旬：021-26093260

邮箱：lixun0108@gmail.com

本报告由我的有色铝研究团队开发，版权属于上海钢联电子商务股份有限公司，未经授权不得复制、转发，引用需备注来源。

免责声明：

本研究报告仅供上海钢联电子商务股份有限公司及“我的有色网”客户使用，我的有色网铝研究团队不会因接收人收到本报告而视其为本公司的当然客户。

本研究报告由我的有色网铝研究团队制作，是基于研究团队认为可靠的且目前已公开的信息撰写，我们力求但不保证该信息的准确性和完整性，客户也不应该认为该信息是准确和

完整的。同时，本团队不保证文中观点或陈述不会发生任何变更，在不同时期，本团队可发出与本报告所载资料、意见及推测不一致的报告。

我的有色网铝研究团队会适时更新我们的研究，但可能会因某些规定而无法做到，在任何情况下，本报告中的信息或所表述的意见并不构成对任何人的投资建议，也没有考虑到个别客户特殊的投资目标、财务状况或需求。客户应考虑本报告中的任何意见或建议是否符合其特定状况，若有必要应寻求专家意见，本公司及雇员不对使用本报告而引致的任何直接或间接损失负任何责任。

本报告所载的资料、工具、意见及推测只提供给客户作参考之用，并非作为或被视为出售或购买证券或其他投资标的的邀请或向人作出邀请。

本报告涉及期货、期权及其它衍生工具的交易，因其包括重大的市场风险，因此并不适合所有投资者。在任何情况下，本团队不对任何人因使用本报告中的任何内容所引致的任何损失负任何责任，投资者需自行承担风险。

本报告版权归我的有色网铝研究团队所有，未获得我的有色网铝研究团队事先书面授权，任何人不得对本报告进行任何形式的发布、复制或出版作任何用途，合法取得本报告的途径为本公司网站及本公司授权的渠道。



（“我的有色网”微信）



（期、现货铝交易微信）

上海钢联电子商务股份有限公司

上海市宝山区园丰路68号 邮 编：200444
联系人：李 旬 电 话： 021-26093260
邮 箱：nmsgmx088@126.com